

ATLAS DE LA BIODIVERSITÉ COMMUNALE DE SAULGÉ ET LATHUS-SAINT-REMY

Rapport Final

19 Décembre 2022



Rapport final de projet

Atlas de la biodiversité communale de Saulgé et Lathus Saint-Remy			
Date de soumission du rapport	31/12/2022	Période couverte par ce rapport (période de référence)	Du 01/09/2021 au 30/11/2022 (15 mois)
Convention de subvention n°	OFB/XX/XXXX	Durée de mise en œuvre prévue par la convention	24 mois : (09/2021 – 08/2023)
Bénéficiaire de la subvention		Saulgé / Lathus- Saint Remy	
Responsable du projet		METIVIER - LOPEZ Frédérique	
Contact		06 78 06 02 29	
Auteur(s) du rapport		Alice Malabard – CPIE Val de Gartempe	

Coût total prévisionnel du projet (rappel)	60 000 €		
Subvention accordée par l'OFB (rappel)	48 000 €		
Montant déjà versée par l'OFB (rappel)	0 € (0%)		
Montant des dépenses engagées sur la période de référence (à titre indicatif)	37500 €	Consommation budgétaire (% du coût total)	62 %

Table des matières

I.	Identification du projet	4
II.	Mise en œuvre du projet.....	5
II.1	Gestion et mise en œuvre du projet.....	5
II.1.1	Description générale de l'avancement du projet	5
II.1.2	Gouvernance et implication des parties prenantes	10
II.1.3	Mise en œuvre des actions visant l'acquisition de connaissances	11
II.1.4	Tableau récapitulatif des actions réalisées	13
II.2	Perspectives post-ABC	16
III.	Annexes	17

I. Identification du projet

Titre du projet	Atlas de la biodiversité communale de Saulgé et Lathus-Saint Remy
Période total prévue pour la mise en œuvre du projet	24 mois (du 01/09/2021 au 31/08/2023)
Contexte du projet (Rappel issu de la fiche projet en Annexe 1 de la convention)	<p>Deux communes fédérées au service de la biodiversité.</p> <p>Des enjeux environnementaux très forts sur un vaste territoire (biodiversité, climat, préservation de la ressource en eau, éducation à l'environnement).</p> <p>Des actions déjà largement portées par les partenaires créant un contexte propice à l'ABC.</p> <p>Un réseau d'acteurs engagés pour faire vivre la démarche.</p> <p>Un ABC « porte d'entrée » pour structurer une action locale et des projets de longue haleine.</p> <p>Des territoires ruraux fragiles ayant besoin de soutien en matière d'ingénierie et d'animation.</p>
Objectifs du projet (Rappel issu de la fiche projet en Annexe 1 de la convention)	<p>Ce programme ABC poursuit plusieurs finalités :</p> <ul style="list-style-type: none"> ☑ Mettre en évidence les richesses naturelles (variété et densité) des communes auprès des habitants et acteurs. ☑ Partager les enjeux de protection de ces richesses avec les acteurs (élus, agents municipaux, agriculteurs / éleveurs, usagers de la nature, habitants, ...), ☑ Mobiliser les habitants et les acteurs sur la pérennisation de ces richesses, dans une logique de protection, de valorisation et de transmission aux jeunes générations. ☑ Soutenir et accompagner l'activité économique locale dans le domaine agricole, l'accueil touristique ou les loisirs. ☑ Aider les conseils municipaux à prendre les décisions liées à la valorisation des atouts naturels (recherche de soutiens extérieurs pour les actions à venir, adhésion des partenaires, orientations de la réglementation, démarches communautaires paysage / tourisme).
Résumé du projet (Rappel issu de la fiche projet en Annexe 1 de la convention)	<p>Les communes de Lathus Saint-Rémy, de Saulgé, le CPA Lathus - CPIE Val de Gartempe portent un projet d'ABC sur de vastes surfaces en Sud Vienne (près de 16 000 Ha).</p> <p>La diversité des patrimoines naturels protégés et des paysages, l'identité de pays de bocage, le lien entre l'activité socio-économique et les richesses de ce patrimoine ont été des atouts déterminants. Ce projet vise la mobilisation des habitants et des acteurs pour accompagner la transition écologique nécessaire.</p> <p>Il vise la protection de la trame verte et bleue, la valorisation touristique de la vallée de la Gartempe, l'éducation à la nature des habitants.</p> <p>4 Axes de travail sont identifiés :</p> <ul style="list-style-type: none"> - Pays-Paysans - Villages de Gartempe - Génération Gartempe - Identité Val de Gartempe

II. Mise en œuvre du projet

II.1 Gestion et mise en œuvre du projet

II.1.1 Description générale de l'avancement du projet

Carte récapitulative des actions menées lors de la réalisation de l'ABC des communes de Lathus-St-Rémy et Saulgé

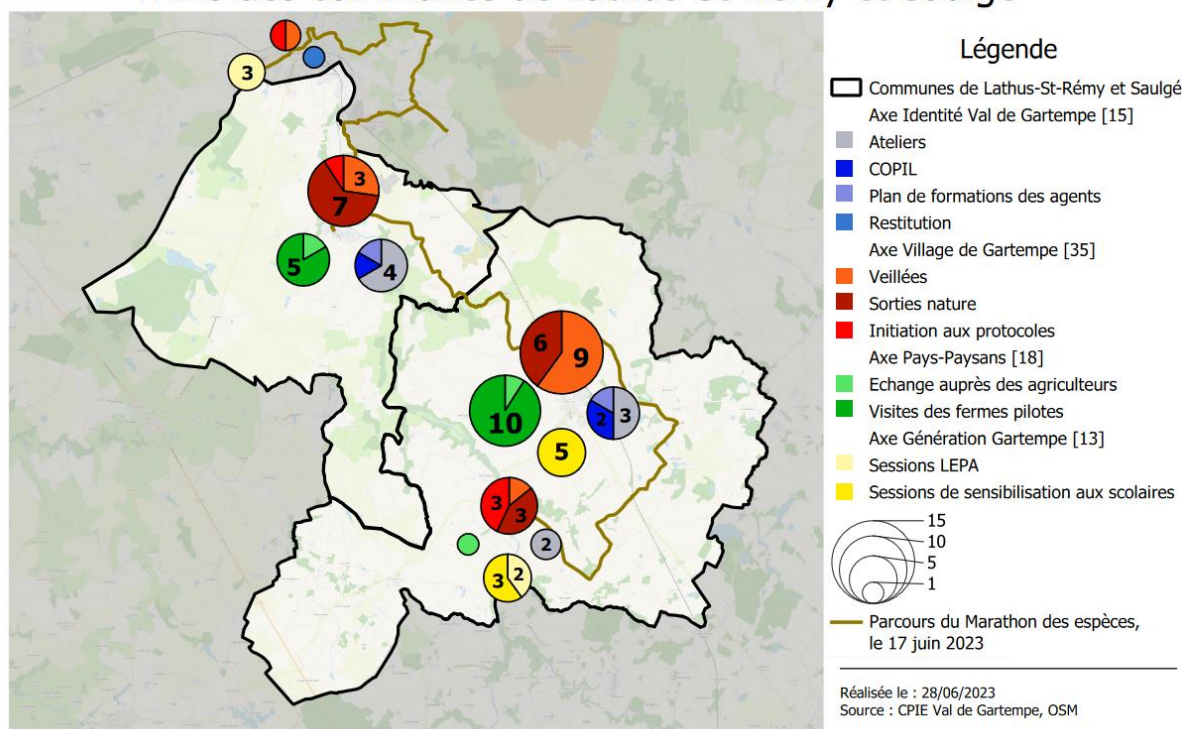

Source : Atlas Cartographique de la Biodiversité – Lathus-Saint-Remy et Saulgé

- Axe 1 Pays – Paysans :

Objectif : 10 fermes pilotes
Réalisé : 15 fermes volontaires ✓
5 Sessions d'échanges techniques ✓
Cartographie de toutes les fermes ✓

L'implication des agriculteurs du territoire dans ce projet est un réel indicateur de succès et laisse présager de belles perspectives de suite de l'ABC.

Cet axe vise à analyser le territoire des deux communes par échantillonnage. Afin de réunir les informations nécessaires à ce diagnostic plus approfondi, nous avons pris appui sur des entretiens semi-directifs. La démarche d'Atlas de Biodiversité Communale a suscité à la fois questionnements et intérêts : le nombre de fermes volontaires pour rejoindre le projet est ainsi passé de dix à quinze. Ces entretiens ont permis de cartographier quinze fermes-pilotes, de développer le dialogue social entre les agriculteurs et les habitants (fermes ouvertes aux suivis d'espèces locales) et de concevoir des fiches synthétiques.

Outre les informations générales sur l'exploitation visant à la replacer dans un contexte territorial, plusieurs ont eu pour objectif de mettre en évidence le rapport que l'exploitant entretient avec la biodiversité : mises en œuvre

favorables à la biodiversité, espèces observées ou traces de présence, effets positifs et négatifs de la biodiversité sur l'exploitation.

Pour favoriser les relations entre le monde agricole et la société civile, une dernière question portant sur l'ouverture potentielle de la ferme pour le suivi des quatre espèces cibles (pollinisateurs, amphibiens, chiroptères et hirondelles) a systématiquement amené à une réponse positive sous réserve d'un appel préalable.

Voici un exemple de deux cartes issues de ces entretiens :

Fermes pilotes - La ferme Laurent Bardet

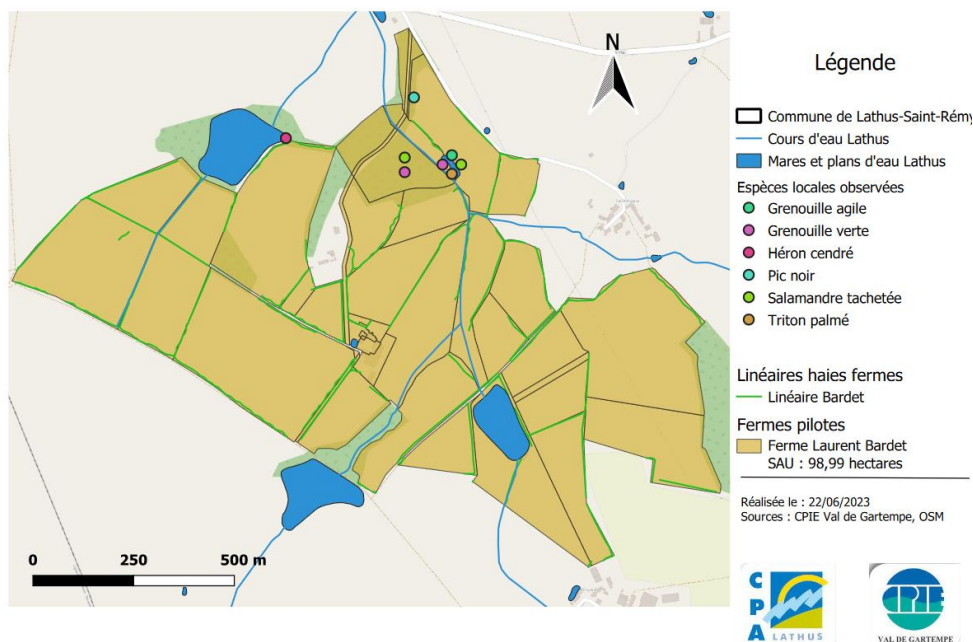

Source : Atlas Cartographique de la Biodiversité – Lathus-Saint-Remy et Saulgé

Fermes pilotes - La ferme Damien Pironnet

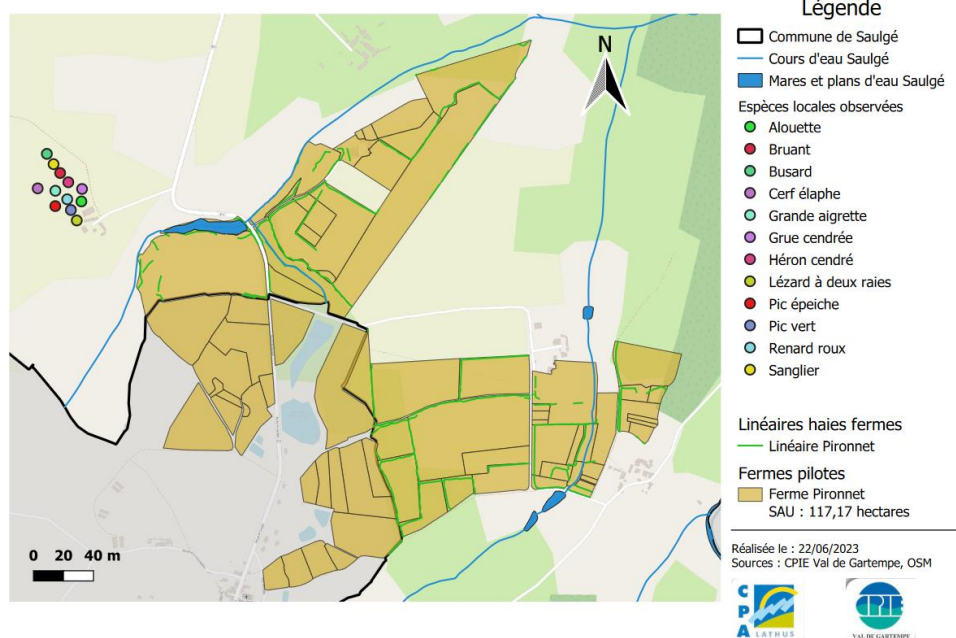

Source : Atlas Cartographique de la Biodiversité – Lathus-Saint-Remy et Saulgé

- **Axe 2 Villages de Gartempe :**

Objectif : 5 sessions de formation aux protocoles

15 sorties nature

15 Veillées dans les hameaux

Réalisé : 5 sessions de formation aux protocoles ✓

16 sorties nature ✓

14 Veillées dans les hameaux ✓

Ces « veilleurs », groupe de 61 personnes dont 11 participant activement à la récolte de données, ont également fourni des données naturalistes qui s'étendent au-delà des espèces cibles. Ces données ont été recueillies à l'occasion des veillées d'automne et d'hiver et tout au long grâce à des informateurs.

Ces informations intégrées à un logiciel de cartographie (QGIS) permettent de profiter de la connaissance du territoire des habitants et de favoriser l'appropriation de celui-ci pour les nouveaux arrivants.

L'entrée « Informations Veilleurs » réunit ces données classées suivant le niveau de précision des informations :

- Présences d'espèces locales (lorsque l'informateur donne un taxon générique)
- Taxons observés (lorsque l'espèce est clairement identifiées)

D'autre contributions telles que les arbres remarquables et les points d'observation de la faune ont été ajoutées aux informations recensées. (Plus de détails et toutes les données sont accessibles en Annexe dans l'Atlas Diagnostic et cartographique)



Contexte

Le CPIE du val de Gartempe et la LPO Poitou-Charentes, sont des associations de connaissance, de préservation et d'éducation à la nature. En 2022, toutes deux mènent des projets de connaissance de la biodiversité sur 4 communes proches de Montmorillon. Parmi ces actions, figure un inventaire participatif des populations d'hirondelles de fenêtre et d'hirondelles rustiques. Agriculteurs, habitants, associations locales, élus... chacun peut se mobiliser autour de cette action. Ce document a pour objet de vous présenter les étapes et les modalités de mise en œuvre nécessaires. Nous comptons sur votre implication !

Les espèces recensées (dessins François Desbordes pour la LPO)

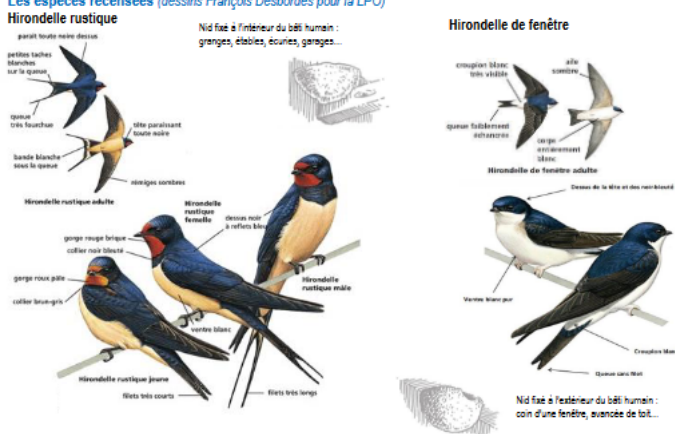

Comment participer à cet inventaire (étapes, modalités, dates clés)

Des réunions de présentation :

Les espèces à inventorier, le protocole à suivre, les bonnes pratiques à adopter, les outils à disposition pour inventorier, la répartition des secteurs à inventorier, fiches d'observation papier ou utilisation de l'application smartphone Naturalist. Dates au choix selon vos disponibilités : jeudi 12 mai de 18h à 20h ou samedi 14 mai de 14h à 16h.

Des 1/2 journées de prospection collectives réalisées en petits groupes et coordonnées par la LPO Poitou-Charentes :

1 ^{er} passage	2 ^{em} passage
Joumet : Lundi 16 mai de 14h à 17h, rdv place de l'église.	Joumet : Lundi 20 juin de 9h à 12h, rdv place de l'église.
Lathus : vendredi 20 mai de 9h à 12h, rdv place de l'église.	Lathus : mardi 21 juin de 9h à 12h, rdv place de l'église.
Montmorillon : mercredi 25 mai de 9h à 12h, rdv []	Montmorillon : mercredi 22 juin de 9h à 12h, rdv []
Saulgé : lundi 30 mai de 9h à 12h, rdv place de l'église.	Saulgé : jeudi 23 juin de 9h à 12h, rdv place de l'église.

La possibilité pour chacun de mener cet inventaire seul ou entre amis, à son rythme. Il est alors important de signaler à la LPO le secteur prospecté afin d'éviter les doublons et optimiser le temps passé.

Renseignement

Stéphane Troubat, LPO Poitou-Charentes – stephane.troubat@lpo.fr – 06.89.14.15.31

Ce projet est soutenu par



- **Axe 3 Génération Gartempe :**
 - **Objectif : 5 sessions de formation au Lycée Agricole**
 - 10 sessions de sensibilisation scolaire ou périscolaire**
 - 10 sessions de Maraudage au Roc d'Enfer**
 - **Réalisé : 5 sessions de formation au Lycée Agricole** ✓
 - 10 sessions de sensibilisation scolaire ou périscolaire** ✓
 - 10 sessions de Maraudage au Roc d'Enfer** ✓

Toutes les actions de la maternelle au lycée professionnel ont eu lieu avec une forte implication du corps enseignant ainsi que des élèves. Les sessions au lycée professionnel ont permis de former les étudiants au suivi scientifique et au protocole d'inventaire de la biodiversité. Chaque action de sensibilisation et de maraudage a été intégrée dans le cycle de formation et partagé au grand public lors de sorties nature organisées sur le site naturel protégé du Roc d'Enfer (commune de Lathus-Saint-Rémy).

Exemple d'action :

Maternelle

Séance 1/2 : Balade sensorielle au Peu : découvrir le vivant et le non-vivant

Objectifs : Utiliser ses sens pour découvrir le monde, distinguer le vivant du non-vivant

Description : Balade collecte autour des 5 sens, Classement vivant/non-vivant

Notions abordées : les 5 sens, vivant, non-vivant (prévoir un déplacement)



- **Axe 4 Identité Val de Gartempe :**
 - **Objectif : 2 sessions de formation Agents techniques Municipaux**
10 sessions de Partage, Diagnostic et Valorisation
5 sessions de Pilotage
 - **Réalisé : 2 sessions de formation Agents Municipaux** ✓
10 sessions de Partage, Diagnostic et Valorisation ✓
5 sessions de Pilotage ✓

Cet axe final aide à la décision et à l'accompagnement des acteurs locaux dans les démarches de protection et valorisation de la vallée de la Gartempe (partage des diagnostics, écriture d'un schéma directeur, ateliers, formations). Les agents des collectivités des communes de Saulgé et Lathus-Saint-Rémy ont été formés sur la gestion différenciée des espaces verts et sur l'aménagement d'espaces dédiés pour la préservation et le développement de la biodiversité. Deux ateliers portant sur la réflexion d'aménagement d'Aire Terrestre Educative sur chacune des communes ont aussi été conduits en collaboration avec les mairies et les écoles de Lathus remportant une forte implication des acteurs concernés.



L'Alpha et l'oméga de l'ABC

La démarche d'Atlas de la Biodiversité Communale permet à une commune, ou une structure intercommunale, de connaître, de préserver et de valoriser son patrimoine naturel. L'ABC est élaboré à partir d'un inventaire cartographié des habitats, de la faune et de la flore, avec l'appui des acteurs du territoire et des citoyens. Cet atlas a pour objectifs de :

- sensibiliser et mobiliser les élus, les acteurs socio-économiques et les citoyens à la biodiversité ;
- mieux connaître la biodiversité sur le territoire d'une commune et identifier les enjeux spécifiques liés ;
- faciliter la prise en compte de la biodiversité lors de la mise en place des politiques communales ou intercommunales.

Des Bêtes, des plantes et des Hommes



Alors que les températures chutent, les grues cendrées entament un long périple pour rejoindre leur zone d'hivernage. Elles passent au-dessus de nos têtes de la mi-octobre à la fin novembre. Leur formation en V et leur cri si caractéristique ne manquent d'attirer l'attention. Chaque année se sont environ 360 000 individus qui transitent par la France. Si certaines s'arrêtent sur notre territoire (on compte 100 000 à 120 000 grues hivernantes en France), une grande partie poursuit sa route jusqu'en Espagne et au-delà du détroit de Gibraltar.

Mais qui sont ces drôles d'oiseaux ?

Ils font partie des plus grands oiseaux d'Europe avec leurs 2 à 2,40 m d'envergure et leurs 4 à 6 kg. D'un gris cendré relativement uniforme, on reconnaît la grue cendrée à la calotte rouge qui orne sa tête contrastée de noir et blanc. La teinte rouge de la calotte est due à une absence de plume qui laisse apparaître les nombreux vaisseaux sanguins de son crâne. Ce qui semble être une queue en panache, lorsque l'oiseau est au sol, est en réalité l'extrémité des rémiges (plumes des ailes) qui dépassent de son corps. Pouvant atteindre une vitesse de vol de 40 à 80 km/h à une altitude de 200 à 1500 m, la grue cendrée est un oiseau sociable et grégaire vivant en couple toute sa vie et qui reste en famille de la naissance des poussins (printemps) à la fin de l'hiver. Le couple sème les jeunes de l'année précédente, avec lesquels il a voyagé à l'automne, au moment de la migration pré-nuptiale de fin février.

Comme beaucoup d'oiseaux migrateurs, la grue cendrée fait face à des risques croissants : destruction des sites de nidification, de stationnement et d'hivernage, réduction des zones de reproduction, concentration de population sur quelques sites précis et mortalité due à la collision avec les lignes électriques.

En Chemin vers l'Atlas de biodiversité

Des veilleurs et des veillées

Nous souhaiterions remercier chaleureusement l'équipe municipale de Lathus-Saint-Rémy, les hôtes ainsi que les participants aux Veillées d'Automne organisées du 24 au 27 novembre 2021 dans le hameau d'Abenou, le bourg de Saint-Rémy, le hameau de La Continière et le bourg de Lathus-Saint-Rémy. Ces soirées étaient une porte d'entrée dans la démarche d'Atlas de Biodiversité Communale pour partager avec les habitants sur la biodiversité de leur hameau dans un esprit convivial. Nous avons eu le plaisir d'échanger avec des citoyens intéressants et intéressés par la démarche ; qui ont alimenté les discussions par leurs connaissances et ont

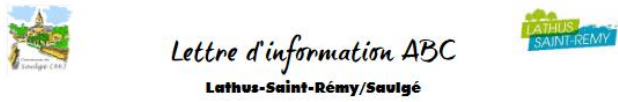

Lettre d'information ABC

Lathus-Saint-Rémy/Saulgé

participé à la convivialité des soirées par leur bonne humeur et leurs délicieuses contributions au repas partagé.

Après un brainstorming autour du concept de biodiversité, les participants ont pu ajouter sur la carte de la commune les différents points d'intérêt (points d'eau, zones humides, lieux d'observation des oiseaux, ruches...).



Merci aux ateliers du CPA Lathus pour leurs réalisations : des barbecues fabriqués à partir de pièces de récupération.



Des jeux visant à la distinction des espèces communes (choucas-sous, hirondelles), à la découverte de la biodiversité et des affiches sur les espèces locales étaient laissés à la disposition de chacun au cours de la dégustation du repas partagé.



Plus de vingt personnes se sont inscrites comme veilleurs de biodiversité selon leurs disponibilités et leurs envies pour participer à d'autres veillées et sorties, surveiller et signaler les espèces repérées et participer au suivi d'espèces locales. Nous prendrons en compte les envies de chacun pour les futures sorties et animations.

Si vous connaissez des personnes susceptibles de contribuer à la carte participative de la commune de Lathus-Saint-Rémy ou de participer à la démarche, vous pouvez nous le faire savoir à cpa-val-de-gartempe@cpa-lathus.asso.fr avec l'objet "Veilleurs de biodiversité" ou contacter Charlynn (ou Marie) au 05 49 91 71 54.

Dans le même temps...

La démarche d'ABC repose également sur d'autres acteurs du territoire. Nous avons rencontré plusieurs agriculteurs intéressés pour prendre part au projet en étant fermes-pilotes. Ils ont accepté que leurs exploitations servent de support à un diagnostic de territoire permettant d'isoler les principaux paysages et milieux présents sur la commune. Ce diagnostic conduira à des inventaires plus poussés visant à confirmer la présence d'espèces identifiées.

Vous avez pu nous entendre parler de la démarche sur Radio Agora vendredi 3 décembre en compagnie de Frédérique METIVIER-LOPEZ, adjointe au maire de Lathus-Saint-Rémy et Bruno PUYDUPIN, maire de Saulgé.

Et après ?

Des veillées sur la commune de Saulgé les 13, 26 et 29 janvier 2022.

À suivre : l'initiation aux protocoles de suivi pour les veilleurs et des sorties nature pour mettre en pratique les protocoles et découvrir notre biodiversité locale à partir du mois de février.

II.1.2 Gouvernance et implication des parties prenantes

Le COPIL de mi-parcours a eu lieu en novembre, avec une forte implication des élus de Saulgé et de Lathus-Saint-Rémy. L'ultime phase de ce programme s'est déroulée de janvier 2023 à juin 2023 consistant à accompagner les acteurs du territoire dans le partage du diagnostic, la mise en valeur des données récoltées et à engager une réflexion sur la mise en œuvre d'actions pérennes (sentier d'interprétation, aire terrestre éducative...).

Cette réunion a été l'occasion de mettre à jour les agendas pour planifier les dernières interventions à prévoir dans le cadre de l'ABC pour le 1^{er} semestre 2023. Il a été décidé de procéder comme suit pour préparer les suites et valorisation du programme :

- 3 ateliers sur la réflexion d'itinéraires pédestres ont été menés afin de valoriser de manière thématique les richesses naturelles et humaines présentes sur le territoire.
- 3 ateliers axés sur la communication de l'Atlas de la Biodiversité des Communes de Lathus-Saint-Rémy et Saulgé dans sa globalité ont permis la création d'un « document prototype » de promotion aidant à la compréhension de ce projet participatif et mettant en valeur la diversité des acteurs ayant contribué à la mise en œuvre des actions : agriculteurs, habitants, écoles, élus, etc.
- 4 ateliers (2 par écoles) préparant les écoles au programme d'Aire Terrestre Educative proposé par l'OFB

Ces 10 derniers temps d'échanges s'avèrent primordiales, ils permettent d'éviter l'effet « soufflé » d'un programme de grande ampleur tel que l'ABC, il est nécessaire d'anticiper la suite afin de garder l'élan en mouvement.

La gouvernance du projet ainsi que les acteurs du territoire qui étaient invités à ces ateliers se sont révélés très investis.

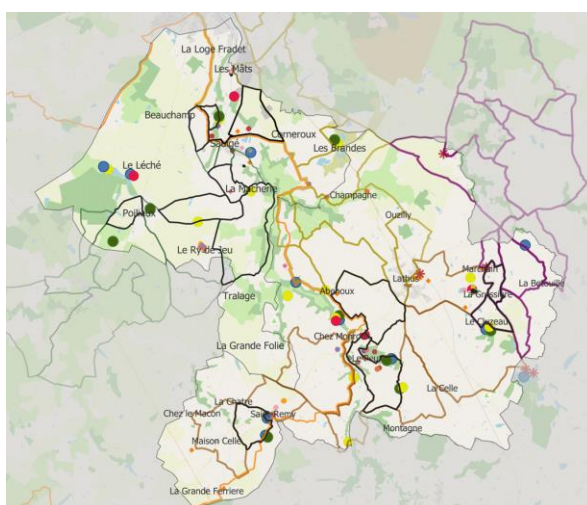

Carte issue des échanges lors des ateliers de valorisation

Atlas de la biodiversité communale de Saulgé et Lathus-Saint-Remy

Juillet 2023

Rapport Final

II.1.3 Mise en œuvre des actions visant l'acquisition de connaissances

Plus de 70 rendez-vous nous ont permis d'initier le grand public, les scolaires, les futurs agriculteurs, les élus et acteurs du territoire aux sciences participatives.

Des groupes d'habitants intéressés et motivés par les questions de biodiversité, appelés « veilleurs » se sont appropriés des protocoles de sciences participatives au travers de séances d'initiations autour des quatre taxons cibles :

Les pollinisateurs

Suivi photographique des insectes pollinisateurs SPIPOL :

- choisir une espèce végétale en fleurs ;
- photographier tous les insectes se posant sur ses fleurs (20 minutes) ;
- identifier les insectes avec la clé de détermination en ligne ;
- poster les photos sur le site.



Les hirondelles

Suivi des sites de nidification :

- jusqu'à début juin : repérage des sites de nidification,
- 1er juin au 1er juillet : comptage principal, (nombre total de nids, état occupation, remarques complémentaires,
- début juillet à mi-septembre : compléments d'inventaires.

Les chiroptères

Protocole Vigie-chiro postes fixes :

- deux passages chaque année,
- suivi 1 : entre le 15 juin et le 31 juillet,
- suivi 2 : entre le 15 août et le 31 septembre.



Les amphibiens

Programme POP Amphibien se décline en deux approches principales :

- suivi des communautés d'amphibiens : cette approche concerne l'ensemble des espèces de la communauté présente, au sein d'une aire composée de plusieurs sites aquatiques potentiellement colonisés,
- suivi spécifique : Cette approche s'intéresse à une espèce ou à un groupe d'espèces cibles (triton, salamandre, crapaud calamite, ...).



1^{ère} session Radio pour communiquer sur les différents rendez-vous du programme

Le Marathon des espèces

Samedi 17 juin 2023

Roulons à la découverte de la biodiversité

4 ÉTAPES À LA CARTE D'1H À 2H30
 Chacun peut participer à l'étape de son choix et/ou à toutes les étapes
 Navette possible

Inscription obligatoire jusqu'au 12 juin

Dès 10 ans Vélo non fourni

GRATUIT

Les sorties de l'**A.B.C**
 Atlas de la Biodiversité Communale

À chaque étape, faisons l'inventaire des espèces rencontrées !

- 9h00 au lycée agricole de Montmorillon**
11 km - 1h
Dénivelé : 100 m
- 11h30 à Biard**
7 km - 1h
Dénivelé : 30 m
- 14h45 à Saulgé**
7 km - 1h
Dénivelé : 83 m
- 17h15 à Champagne**
17 km - 2h30
Dénivelé : 133 m

20h10 dîner au CPIE Val de Gartempe
 22h00 inventaire chauves-souris

CONTACT
CPIE Val de Gartempe
 cpie-val-de-gartempe@cpa-lathus.asso.fr
 05.49.91.71.54

Afin de valoriser toutes les actions entreprises avec les veilleurs, les agriculteurs et les élus engagés dans cette démarche d'A.B.C., nous avons organisé le samedi 17 juin 2023 un événement intitulé le « Marathon des Espèces » ; le but de cette journée conviviale était de parcourir à vélo 42 km et d'inventorier le plus d'espèces possibles selon les protocoles appris lors des séances précédentes.



II.1.4 Tableau récapitulatif des actions réalisées

Année	Date	Type d'action	Thème	Lieu (x)
2021	25/11 au 28/11	Veillées	Biodiversité locale	Lathus
2022	06-janv	Sessions LEPA	Bocage 1/2	CPIE
	24-janv	Sessions LEPA	Bocage 2/2	CPIE
	12-févr	Veillées	Biodiversité locale	Saulgé
	24-févr	Initiation aux protocoles	Amphibiens et pollinisateurs	CPIE
	26-févr	Initiation aux protocoles	Amphibiens et pollinisateurs	CPIE
	03-mars	Sortie Nature	Amphibiens	Lathus
	05-mars	Sortie Nature	Amphibiens	Saulgé
	17-mars	Sortie Nature	Plantes sauvages	Saulgé
	19-mars	Sortie Nature	Plantes sauvages	Lathus
	21-mars	Echanges agriculteurs	Journée mondiale de l'arbre	CPIE
	02-avr	Sortie Nature	Art et Nature	Saulgé
	14-avr	Sortie Nature	Pollinisateurs	Saulgé
	16-avr	Sortie Nature	Pollinisateurs	Lathus-CPIE
	30-avr	Restitution	Restitution	Saulgé
	14-mai	Initiation aux protocoles	Hirondelles et Chauves-souris	CPIE
	27-mai	Sortie Nature	Hirondelles	Lathus-imPro'posables
	11-juin	Sortie Nature	Nichoir, construction	Saulgé
	25-juin	Sortie nature	Chauves-souris	Lathus
	03-sept	Visites agriculteurs (temps d'échange agris)	Plantation de haies et biodiversité	Lathus
	19-sept	Sessions LEPA	Biodiversité et suivi scientifique	Saulgé
22-sept	Session LEPA	Biodiversité	Saulgé	

	22-oct	Rencontres de la biodiversité(veillée)	Biodiversité locale	Lathus
	05-nov	Sortie Nature	Avifaune	Lathus
	12-nov	Sortie Nature	Ripisylves	Saulgé
	19-nov	Sortie Nature	Un dragon dans mon jardin	Saulgé
	22-nov	COFIL	Remise du rapport et planification des ateliers	Lathus
	18-déc	Sortie Nature	Biodiversité en hiver	Saulgé
2023	11-janv	Atelier	Atelier sentier d'interprétation (1/3)	Saulgé
	18-janv	atelier	Atelier sentier d'interprétation (2/3)	Lathus-Saint-Rémy
	07-févr	Atelier/formation	Plan de formation des agents des collectivités (1/2)	Saulgé
	08-févr	Atelier	Sentier d'interprétation 3/3	Saulgé
	14-févr	Atelier/formation	Plan de formation des agents des collectivités (2/2)	Lathus-Saint-Rémy
	03-mars	Veillée	Rétrospectives de l'ABC et mise en valeurs des veilleurs + amphibiens	Espace de coworking Lathus-Saint-Rémy
	04-mars	Veillée	Mise en valeur des agriculteurs et de l'opération « Plantons des Haies »	Lathus-Saint-Rémy (chez Thierry Latour)
	01-mars	Atelier	Communication 1/3	Saulgé
	10-mars	veillée	Exposition « Femmes de la Terre »	Ecomusée du Montmorillonnais (Saulgé)
	11-mars	Veillée	Oiseaux migrateurs	Saulgé
	17-mars	Veillée	Arrivée du Printemps et des insectes (protocole SPIOLL)	Saulgé
	18-mars	Veillée	Chiroptères	La Celle – Lathus-Saint-Rémy
	15-mars	Atelier	Communication 2/3	Lathus-Saint-Rémy
	22-mars	Atelier	Communication (3/3)	CPIE Lathus-Saint-Rémy
	30-mars	Veillée	Aménagements en faveur de la biodiversité	Fermothèque de Lathus-Saint-Rémy
	31-mars	Veillée	Les hirondelles	Chez Damien Morin, Lathus-Saint-Rémy
	28-mars	Session LEPA	Suivi scientifique amphibiens	Saulgé/Montmorillon

	04-avr	Atelier	Aire Terrestre Educative (1/2)	Saulgé
	25-avr	COFIL		Saulgé
	11-avr	Temps d'échanges agriculteurs	« Bocage de Demain »	Ferme du Peu – Lathus-Saint-Rémy
	15-avr	Sortie nature	Amphibiens	Etang communal Saint Rémy - Lathus-Saint-Rémy
	25-avr	Atelier	Aire Terrestre Educative (2/2)	Saulgé
	26-avr	Temps d'échanges agriculteurs	« Plantons des Haies en Nouvelle Aquitaine »	Saulgé – Chez Damien Pirronet
	26-mai	Atelier	Aire Terrestre Educative (1/2)	Lathus-Saint-Rémy
	30-mai	COFIL	COFIL final	Lathus-Saint-Rémy
	31-mai	Sortie Nature	Vie nocturne	La Celle – Lathus-Saint-Rémy
	09-juin	Atelier	Aire Terrestre Educative (2/2)	Lathus-Saint-Rémy
	10-juin	Sortie Nature – initiation protocole	Chauve-souris	Saulgé
	17-juin	Initiation protocoles	Marathon des espèces	Lathus, Saulgé, Montmorillon

II.2 Perspectives post-ABC

Il s'agit pour les porteurs de cette démarche de donner un nouveau cadre à une politique de transition environnementale. La biodiversité, le bocage sont des composantes très fortes pour les communes. Pour les porteurs cette démarche peut constituer un véritable sujet d'adhésion aux enjeux environnementaux. En prenant la biodiversité comme sujet de mobilisation, un des espoirs est de mener cette démarche bien au-delà des deux années de lancement pour pérenniser ces ressources et les transmettre aux générations futures.

Un second espoir est aussi d'élargir la dynamique en place à d'autres projets de transition environnementale (gestion de l'eau, mobilité douce, alimentation, habitat responsable, ...).

1 – Les communes souhaitent créer des aires terrestres éducatives proches des groupes scolaires.

Les ateliers précédemment menés ont permis de concrétiser la volonté des municipalités l'aménagements d'A.T.E. sur chacune de leur commune. Deux lieux ont été identifiés à proximité des écoles et seraient susceptibles de sensibiliser le jeune public à la protection et la valorisation de la biodiversité ; gérés démocratiquement par les élèves, ces lieux deviendraient le support d'un projet pédagogique et éco citoyen dès la rentrée scolaire 2023.

Les grands objectifs sont CONNAITRE, VIVRE et TRANSMETTRE.

2 – Un sentier d'interprétation du Roc d'Enfer intégré dans le projet De Gare à Gare :

Les Municipalités de Lathus-Saint-Rémy et Saulgé, avec le soutien de la Communauté de Communes Vienne et Gartempe, souhaitent mettre en place un produit touristique familial (2 nuitées) « Du Val de Gartempe aux voyages à Saint Rô » en renforçant l'attrait des bords de la Gartempe, le tourisme vert, les chemins balisés et le riche patrimoine culturel matériel et immatériel ainsi que le riche patrimoine environnemental.

Le projet permettra d'aller de gare en gare (Lathus-Saint-Rémy à Montmorillon ou à Le Dorat) à pied, à vélo, à vélo à assistance électrique, à cheval.

Il intègre dans son parcours plusieurs communes : Lathus-Saint-Rémy, Plaisance, Saulgé, Montmorillon, ou Thiat, Oradour-Saint-Genest et Le Dorat.

Le parcours pédestre reprendra les chemins existants pour la plupart insérés aux circuits de la CCVG.

Il est envisagé une piste cyclable entre le bourg de Lathus-Saint-Rémy et le pont de chez Ragon, puis des voies partagées (voitures/vélos).

L'ABC a permis d'identifier les contenus à mettre en valeur dans le cadre de sentiers d'interprétation sur les tronçons les plus riches d'un point de vue de la biodiversité, et sera déposé d'ici l'automne un premier projet d'interprétation du Roc d'Enfer.

3 – Instauration de veillées culturelle et festives

Afin de pérenniser les actions d'inventaires des espèces faunistiques et floristiques locales réalisées dans le cadre de l'A.B.C., les communes de Lathus-Saint-Rémy et Saulgé ne souhaitent pas mettre en place d'Observatoire de la Biodiversité mais plutôt des soirées festives dans le but d'attirer un autre public à s'intéresser à la biodiversité. Comme souvent, il a été relevé que les groupes présents lors des événements étaient souvent composer des mêmes personnes. La mise en place de tels événements pourraient permettre l'élargissement du public intéressé par l'environnement.

4- La réflexion sur la création d'un Conservatoire du bocage sur le bourg de Saint-Rémy

La commune de Lathus-Saint-Rémy souhaite approfondir le travail effectué par 4 stagiaires au printemps 2021 sur le sujet suivant « Entre nature et culture, étude sur la création d'un conservatoire du bocage ; Dynamique d'acteurs et valorisation d'un lieu dédié au sein d'une ancienne école ». Elle souhaite également trouver une traduction opérationnelle pour initier le projet de conservatoire.

III. Annexes

Annexe 1	Atlas Cartographique de la Biodiversité Communale
Annexe 2	Lettres d'Informations de l'ABC
Annexe 3	Compte-Rendu Ateliers ATE
Annexe 4	Compte-Rendu Ateliers Communication
Annexe 5	Compte-Rendu Ateliers Interprétation
Annexe 6	Livret Final ABC Lathus-Saint-Remy-Saulgé